

Contratto di Accoglienza

(regime convenzionato)

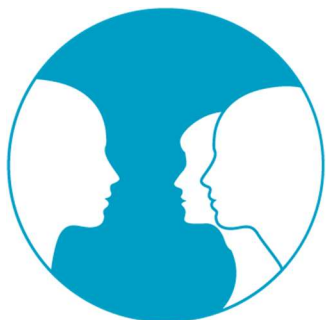

la
Trinité
residenza

R.S.A. RESIDENZA SANITARIA ASSISTENZIALE

LA TRINITE' SRL | RESIDENZA

CONTRATTO DI ACCOGLIENZA

In regime convenzionato

tra

La residenza **LA TRINITE' S.r.l.** con sede legale in Via Amerigo Vespucci n. 33, C.F e P.I 10030930019, in persona del suo legale rappresentante, sig.ra Rita Massa di seguito per brevità "**RSA LA TRINITE'**" oppure "la Residenza" o "la Struttura"

e

Il/la Sig./ra _____
nato/a a _____ il _____
C.F. _____ residente in via _____ Comune di _____
per brevità, l'"**OSPITE**";

nonché

Il/la Sig./ra _____
nato/a a _____ il _____
residente in via _____ Comune _____
codice fiscale _____
indirizzo di posta elettronica: _____
nella sua qualità di

- Tutore
- Amministratore di sostegno
- Familiare – grado di parentela: _____
- altro

per brevità il "**SOGGETTO INTERESSATO**"

PREMESSO CHE

- ✓ La Residenza RSA LA TRINITE' è una struttura socio-sanitaria **non ospedaliera** che ospita prevalentemente persone anziane, parzialmente autosufficienti o non autosufficienti, garantendo loro la necessaria assistenza nel rispetto degli standard previsti dalle vigenti disposizioni regionali in materia;
- ✓ La RSA LA TRINITE' garantisce il soddisfacimento dei bisogni primari e assistenziali degli Ospiti, sopperendo alle loro difficoltà a provvedervi autonomamente;
- ✓ Il presente contratto è stipulato in regime **convenzionato** e concerne:
 - Anziano non autosufficiente in possesso di una valutazione da parte dell'Unità di Valutazione Geriatrica con progetto assistenziale residenziale e attribuzione di una fascia di intensità assistenziale;
 - Anziano non autosufficiente inserito dall'ASL in struttura in convenzione, con progetti individuali definiti con l'A.S.L. e gli enti socio-assistenziali.

- ✓ L'assistenza medica all'interno della RSA LA TRINITE' è prestata da medici di medicina generale, non dipendenti della Residenza e senza vincoli di subordinazione con la stessa, nel rispetto della normativa regionale;
- ✓ i servizi erogati complessivamente dalla Residenza sono quelli specificati nella "**CARTA DEI SERVIZI**" mentre i reciproci diritti/doveri fra la RSA LA TRINITE e gli ospiti, i loro familiari o chi li rappresenta sono disciplinati nel dettaglio dal "**REGOLAMENTO DI STRUTTURA**", documenti che l'Ospite e il Soggetto interessato sottoscrivendo il presente contratto dichiarano di aver ricevuto e di conoscere dettagliatamente nel contenuto.

Tutto ciò premesso, Le parti

CONVENGONO E STIPULANO

quanto segue.

ART.1 PREMESSE

1.1 Le premesse formano parte integrante e sostanziale del presente contratto (d'ora in poi il "Contratto"), inscindibili da esso e utili a definirne i presupposti, il contenuto e le finalità.

Art. 2 OGGETTO E DURATA

2.1 La RSA LA TRINITE si impegna ad accogliere il Sig./la Sig.ra _____ presso la Residenza sita in Torino (To), Via A. Vespucci n. 33, per il seguente bisogno assistenziale:

- Bassa intensità assistenziale
- Medio bassa intensità assistenziale
- Media intensità assistenziale
- Medio alta intensità assistenziale
- Alta intensità assistenziale
- Alta incrementata intensità assistenziale

Le parti in proposito dichiarano che il suddetto bisogno assistenziale è stato definito dall'Unità di Valutazione Geriatrica (U.V.G.) dell'ASL .

La RSA LA TRINITE' nell'accogliere l'Ospite recepisce e traduce operativamente il progetto definito dall'U.V.G., provvedendo all'elaborazione del Piano di Assistenza Individualizzato (P.A.I.), secondo le linee di indirizzo di cui alla DGR n. 42-8390/2008.

2.2 Le prestazioni di assistenza inizieranno il giorno _____

Durata delle prestazioni: _____

In stanza: Singola Doppia Tripla

2.3 L'Ospite e il Soggetto interessato s'impegnano a prendere in consegna il posto letto assegnato entro tre (3) giorni lavorativi dalla comunicazione di disponibilità all'accoglienza. Alla Struttura è riconosciuto il diritto di considerare l'Ospite decaduto dall'assegnazione in caso di immotivato ritardo nella presa in consegna del posto letto.

Art. 3 RAPPORTI CON OSPITE E SOGGETTO INTERESSATO

3.1 Con la sottoscrizione del presente contratto l'Ospite e il Soggetto Interessato dichiarano di acconsentire all'inserimento presso la RSA LA TRINITE' del sig. _____ e di essere a conoscenza che i rapporti tra l'Ospite e la Struttura sono regolati attraverso il regolamento di struttura.

3.2. In caso di variazione dell'indirizzo mail o di residenza del Soggetto Interessato, quest'ultimo si obbliga a comunicarlo tempestivamente alla Struttura. In difetto di adempimento, la Struttura declina ogni responsabilità derivante da difetto o ritardo nelle comunicazioni con il Soggetto Interessato.

ART. 4 RETTA

4.1 La retta è definita dal piano tariffario regionale in relazione alla fascia di intensità assistenziale individuata in sede di valutazione multidimensionale dell'U.V.G. di competenza, per un dettaglio si rinvia al Regolamento gestionale interno.

4.2. Il Soggetto Interessato s'impegna sin d'ora a segnalare alla RSA la sopravvenuta insufficienza del reddito dell'Ospite, cooperando affinché possa tempestivamente subentrare l'Ente Gestore dei servizi socio-assistenziali.

ART. 5 PRESTAZIONI EROGATE E COSTI EXTRA

5.1 L'Ospite e il Garante prendono atto e accettano che la Retta di cui all'art. 4, oltre al godimento della stanza con posto letto assegnata, include l'uso degli spazi comuni e il godimento dei servizi di cui alla **Carta dei Servizi** costituente parte integrante e sostanziale del presente Contratto. I servizi rivestono carattere sanitario, assistenziale ed alberghiero.

5.2 Le prestazioni e i servizi erogati ad ogni Ospite sono svolti da personale qualificato O.S.S. - I.P - Fisioterapista - Educatore - Psicologo.

5.3 La Struttura non assume alcun onere per eventuali prestazioni medico-specialistiche ospedaliere, e non, a favore degli Ospiti. Di norma, l'assistenza praticata privatamente non è consentita. Limitatamente a casi eccezionali, previa motivata richiesta scritta e previo consenso scritto, la Struttura si riserva la facoltà di autorizzare tale forma di assistenza sulla base di quanto stabilito dall'Unità Operativa.

5.4 Nei casi di ricovero dell'Ospite in struttura ospedaliera, durante tale degenza e comunque fino al rientro in sede, la Residenza è esonerata dall'obbligo di prestare assistenza all'Ospite.

5.5 I costi per il rientro dell'Ospite dal ricovero ospedaliero sono a carico della Struttura in quanto compresi nella tariffa giornaliera, mentre i costi per il trasporto in ambulanza per l'effettuazione di visite specialistiche, per gli utenti in convenzione con integrazione tariffaria da parte dell'ente gestore delle funzioni socio-assistenziali, sono a carico dell'ASL di residenza dell'Ospite.

5.6 L'OSPITE e il SOGGETTO INTERESSATO prendono atto e dichiarano di accettare che restano esclusi dalla Retta di cui all'art. 4 tutti i servizi, gli oneri e le spese non previsti quali, ad esempio indicativo ma non esaustivo, medicinali non a carico del SSN, trasporti e servizi di accompagnamento per visite specialistiche o per esigenze personali (fatto salvo quanto previsto al precedente punto 5.5), servizio di parrucchiere/barbiere (sono tuttavia comprese nella retta le attività connesse con l'igiene personale: lavaggio e asciugatura settimanale dei capelli e un taglio mensile), cure estetiche particolari non comprese nel P.A.I., cure dentistiche, riparazioni o manutenzioni di oggetti personali che l'Ospite si impegna a pagare con liquidazione mensile, nonché il risarcimento dei danni eventualmente arrecati dall'Ospite a impianti, attrezzature e arredi.

ART. 6 MODALITA' DI AMMISSIONE E DIMISSIONI

6.1 Le ammissioni e le dimissioni dell'Ospite in regime convenzionato sono disposte dall'Unità di Valutazione Geriatrica dell'ASL di competenza.

6.2 Si rinvia inoltre al Regolamento di struttura de La TRINITÉ che, in accordo con quanto previsto dalla DGR 30 luglio 2012, n. 45-4248 Allegato 5, disciplina nello specifico le modalità di ammissione e di dimissione.

ART. 7 OGGETTI PERSONALI E UTILIZZO DELLA CAMERA SINGOLA

7.1 La camera dell'OSPITE potrà essere personalizzata con suppellettili, quadri e proprietà dell'OSPITE previa autorizzazione della Direzione e verifica della compatibilità funzionale e di sicurezza.

7.2 La Residenza non mette a disposizione degli Ospiti il servizio di guardiana e pertanto declina ogni responsabilità in caso di smarrimento o furto di oggetti di valore o denaro portato nella Struttura.

7.3 L'OSPITE in camera singola può far uso di apparecchi televisivi, radiofonici solo se autorizzato dalla Direzione della Struttura, nelle fasce orarie consentite dal regolamento interno e senza che ciò arrechi molestia o disturbo alla comunità.

ART. 8 OBBLIGHI DELL'OSPITE E DEL SOGGETTO INTERESSATO

8.1 L'OSPITE s'impegna a versare le quote relative, ai farmaci non mutuabili, ai ticket, e ogni altra quota relativa a spese private dell'Ospite.

8.2 L'OSPITE s'impegna a integrare il corredo dell'Ospite secondo le necessità e le richieste della Struttura, oppure, in caso d'inadempienza, a versare alla Residenza la somma corrispondente all'acquisto dei capi necessari.

8.3 Gli Ospiti sono invitati a collaborare, compatibilmente con la loro condizione fisica e mentale, per curare il loro decoro, sia per la qualità della vita che per il rispetto verso gli altri. I rapporti della Struttura con i parenti sono improntati a reciproco rispetto e comprensione. Per una serena e tranquilla convivenza l'Ospite ed i visitatori sono tenuti al rispetto delle seguenti regole: tenere un comportamento corretto e dignitoso rispettoso verso gli altri, non arrecare disturbo con atti o rumori molesti, non usare in camera apparecchi da riscaldamento, condizionamento o cottura; non lavare in camera indumenti personali, non gettare acqua o immondizie fuori dai siti predisposti, non vuotare nei sanitari materiali che possano otturarli, non fumare nei locali ove non è consentito, non asportare oggetti dai locali che ne costituiscono il corredo; rispettare le comuni regole di convivenza in comunità.

8.4 L'Ospite può uscire dalla Residenza quando lo desidera, anche se non accompagnato, previa comunicazione scritta all'operatore di turno che deve dare l'autorizzazione. Al momento dell'uscita deve essere compilato e sottoscritto su apposito quaderno il nominativo e l'orario previsto di uscita e di probabile ritorno in struttura.

Ad Ospiti in particolari condizioni psichiche o fisiche che non permettono loro l'autonoma uscita senza pericolo di arrecare danno a sé o agli altri, potrà essere vietato di allontanarsi dalla Struttura se non accompagnati.

8.5 È vietato per disposizioni di legge e per motivi di salute, fumare all'interno dei nuclei, dei corridoi e dei locali comuni. È vietato, inoltre, tenere alcool, sigarette, fiammiferi, accendini, candele o quant'altro possa recare disturbo o pericolo all'interno della struttura.

8.6 È assolutamente vietato introdurre apparecchiature elettriche per evitare condizioni di pericolo sia per l'Ospite che per la Struttura stessa.

8.7 La Struttura declina ogni responsabilità a fronte di alimenti acquistati direttamente dagli Ospiti o introdotti da parenti.

8.8 I farmaci personali dell'Ospite devono essere consegnati tassativamente al personale infermieristico.

ART. 9 FACOLTA' DELLA STRUTTURA

9.1 L'OSPITE ed il SOGGETTO INTERESSATO riconoscono espressamente alla Struttura le seguenti facoltà:

- a) provvedere a sua insindacabile discrezione, al trasferimento dell'Ospite in una stanza o in un nucleo diverso da quello assegnato all'atto di ingresso, a parità di condizioni di accoglienza (camera singola o doppia o tripla) per esigenze organizzative interne dell'Ente o dipendenti dalle mutate condizioni psicofisiche e di salute o comportamentali dell'Ospite stesso o per esigenze di interventi straordinari o di manutenzione dell'immobile o impianti;
- b) variare il Regolamento in accordo con l'ASL di competenza, previa comunicazione agli Ospiti ed ai familiari a mezzo affissione di circolare informativa nelle bacheche site nei locali della Struttura o mediante altro mezzo informativo ritenuto idoneo.

Art. 10 RESPONSABILITA'.

10.1 La Residenza non assume responsabilità di carattere civile o penale in merito a fatti che possano insorgere a causa di scorretti comportamenti degli ospiti, compresi i danni a terze persone. Non assume altresì alcuna responsabilità civile, penale e assicurativa per furto, incendio o danneggiamento di cose di proprietà dell’Ospite. La Struttura risponde per i fatti dovuti a causa di servizio e per causa di cose di proprietà della stessa.

10.2 Il personale è tenuto ad agire nel rispetto dei diritti degli Ospiti compatibilmente con le esigenze di servizio programmate. Non può accettare denaro o regali di qualsiasi genere per l’attività svolta in struttura. Il personale non è autorizzato a gestire denari per conto degli utenti, a conservare preziosi, oggetti personali o altro.

Allegati:

- Carta d’Identità Ospite
- Carta d’Identità Garante
- Codice Fiscale Ospite
- Codice Fiscale Garante
- Informativa privacy
- Carta dei servizi
- Regolamento di struttura

Letto confermato sottoscritto.

Torino, _____

RSA LA TRINITE’ S.R.L.

L’OSPITE

IL SOGGETTO INTERESSATO

Ai fini dell'art 1341 Cod. Civ, le Parti dichiarano di aver discusso ed accettato espressamente le seguenti clausole: 3 (RAPPORTI CON OSPITE E SOGGETTO INTERESSATO), 5 (PRESTAZIONI EROGATE E COSTI EXTRA), 7 (OGGETTI PERSONALI E USO DELLA CAMERA SINGOLA), 8 (OBBLIGHI DELL’OSPITE E DEL SOGGETTO INTERESSATO), 9 (FACOLTA’ DELLA STRUTTURA), 10 (RESPONSABILITA’).

Torino, _____

RSA LA TRINITE’ S.R.L.

L’OSPITE

IL SOGGETTO INTERESSATO

**ALTRE ATTIVITA' ALBERGHIERE
E/O DI SERVIZI ALLA PERSONA PERSONALIZZATI
ULTERIORI RISPETTO I SERVIZI BASE,
A TOTALE CARICO DELL'UTENTE**

Con la presente si richiede alla Residenza La Trinitè di attivare i seguenti servizi per rispondere esclusivamente alle esigenze personali dell'Ospite Sig. _____
in quantità superiore a quanto stabilito dalle normative di riferimento con livello essenziale dei servizi :

- | | | |
|--------------------------|----------------------|------------------------|
| <input type="checkbox"/> | Parrucchiere | In base alle richieste |
| <input type="checkbox"/> | Farmaci | in base alle necessità |
| <input type="checkbox"/> | Lavanderia | Euro 2 + IVA / giorno |
| <input type="checkbox"/> | Podologo | Euro 30 / seduta |
| <input type="checkbox"/> | Fisioterapia | Eurp 60 / ora |
| <input type="checkbox"/> | Camera singola | Eurp 25 / giorno |
| <input type="checkbox"/> | Ristorante x esterni | Euro 20 / pasto |

A fronte dei servizi Extra garantiti mi impegno al pagamento dei servizi aggiuntivi a carattere personale richiesti.

Firma dell'Ospite

Firma del Delegato
